朝鮮日報
朝刊
本紙朝夕刊十二面

社說 救護法制定說

一

從來로 朝鮮에는 社會法의 制定이, 어떠튼 遲遲不振의 狀態에잇서 識者의 期待에 어긋나는바 만헛다 그런데 最近에와서 一擧에 工場取締令 鑛夫勞務扶助規定 國民健康保險法等의 實施를 보게될모양이고 또다시 本紙 昨報와가티 救護法의 制定도 不遠에 實現되리라 하니 이것은 모다 多年 待望의 懸案으로 늣긴감은 잇스나마 當局의 英斷을 贊하지안흘수업다 總督府當局의 調査에 依하면 昭和十一年現在 六十歲以上의 老衰者二萬三千三百四十五名 十三歲以下의幼者 六千六百十六名 姙産婦는 七百九十六名 不具 廢疾 傷痍 精神又는 身體障碍者 六千三百五十名 合計三萬七千百七名은 扶養과 保護者를 갓지못하야 全然 生活의길이 끈어진사람들이다 그런데 이제우리서 從來恩賜救恤金 國費또는 地方費로 救濟를 바더온사람의 數는 約三千名으로 全數의 約八分之一에 不過하는 形便이니 全體로 볼때 이것은 도모지 問題도 되지안흘 數이며 더구나 그數는 年年히 激增하고잇슴으로 朝鮮의 被救護者의 對策問題는 그대로 더욱더욱 緊切하야 갈뿐이다。

二

扶養者를 갓지못한 老幼자 헐벗고 굼주려 거리에서 헤매는 情況은 人道上으로 보아도 견디기 어려운 悲慘事일뿐아니라 近年 社會問題化한 再犯問題에 잇서 再犯者는 그大部分이 無依無托한 少年인事實을 생각하면 社會政策上으로 보아도 決코 緩漫히 取扱되여서는 안될 時急한 問題이다。

이에 吾人으로서 一抹杞憂가 잇는것은 法의制定과 實施期의 猶豫問題이다 內地에잇서 이法이 制定된것은 昭和四年四月二日이엿고 그實施는 昭和七年一月一日이엿는데 本法의實施가 느저진 朝鮮에엿서 어와가튼前例를 밟어서는 안될것이다 그런데 救護法實施에 要할 豫算은 約五十萬圓이라하니 이것이 朝鮮의 豫算面으로보아 적은것이 아니며 더구나 現下 非常時局下에잇서 걱정하면 여러問題가 等閑視할念慮도 업지아니하나 熟考하야보면 銃後의社會를 明朗化하는것은 또한 國民을 힘잇게하는것일진대 어째 그遲延을 許할바이랴 手段과 方法을 잘 가리여 하루바삐 그實施를보게할것을 要望하는바이다。

三

吾人은 本法의 制定을 贊하고 아울러 그實施를 促하는者이거니와 本法의 實施로 말미아마 萬一이라도 被保護者에게 惰怠性과 依賴心을 길러주는弊端이 잇서서는 안될것이다 本法의 制定과 實施에잇서 當局으로서 이點에 充分한 用意가 잇서야할것은 勿論이거니와 이보다 한거름더나아가서 特히少年에잇서서는 다만 救護에 끄치지말고 獨立自主의 精神을 길러주고 簡易한 生活方途를 가르켜 將次 救護의 손을 떠나는날 自手로 生活할 能力을주어야할것이다。

이點은 往年 內地에서 本法이 制定될때 議會에서도 問題되엿든바로 決코 容易한 問題가 아니며 特히 當事者와 至大한 [illegible]

係가 잇는것이므로 當局은 이 點에 特別히 留意하야 最善의 方法을 講하기를 [illegible] 여러 가지로 考慮하여 보아도 이에 지내는 妙案이 업어도 거기 안 疏忽하지 안을 것을 생각하는바이다。

蘇聯飛行隊不法越境
滿鮮各地를爆擊
蘇聯側挑戰行動에 內外憤激
我方、끗까지隱忍自重

【朝鮮軍報道班發表】 昨一日 蘇聯側의 飛行機는 不法하게도 數次에亘해 越境하야 滿鮮非武裝地帶를 爆擊하엿는데 二日午前七時三十分에 再次 十數機의 飛行編隊가 越境하야 張鼓峯及 九沙坪上空에 飛來하야 爆彈을投下하엿다 蘇機의 어런威脅的行動에 對하야 我軍은 어데까지든지 隱忍하고잇는데 거듭하는 蘇機의 挑戰的行動은 益益 內外의 憤激을 사고잇다

張鼓峯逆襲蘇兵
我守備隊擊退!
蘇聯側戰車三臺大破

【朝鮮軍報道班發表】 二日午前九時 지나서 約一大隊의 蘇聯部隊는 戰車九臺와 共히 張鼓峯에 對하야 逆襲하여왓는데 我張鼓峯守備隊에게 擊退되엿다 그가운데서 戰車三臺는 大破壞되여 戰場에 遺棄하엿다

敵陣으로 突擊하는 皇軍勇士 (山西戰線)

滿國政府聲明發表

【新京二日發同盟】 滿洲國政府는 張鼓峯事件에 關하야 二日午後 蘇聯政府에 嚴重抗議코저 在哈外交部特派員으로하야금 哈爾濱駐在蘇聯總領事代理를 通하야 莫斯科政府에 傳達케하는同時에 左와如한 聲明을 發表하엿다

七月十四日我方은 張鼓峯方面에서의 蘇聯의 不法行爲에 對하야 嚴重한 抗議를 하엿섯는데 蘇聯側은 何等 反省하는바업시 그不正의 態度를 固執하야 [illegible] 示치안흘뿐아니라 다시 七月二十九日以來 同方面에서 再三侵入하야 不法暴擧를 加하엿스므로 我方은 自衛上不得已 이를 反擊하게 되엿든바 八月一日에 이르러 蘇聯側은 多數의 飛行機로하여금 滿洲國領方面을 爆擊케하는 暴擧를 敢行함에 이르럿다

滿洲國政府는 蘇聯의 不法行爲에 對하야 蘇聯政府에 嚴重抗議하는同時에 如斯한 挑戰的行爲를 中止하도록 現地蘇聯兵當局에게 嚴重히 指令하기를 要求한다

그리고 如斯한 不法行爲를 反復하므로 말미아마 生하게될 重大한結果에 對하야는 그責任은 오직 蘇聯側에잇는것을 聲明한다 但滿洲國政府에서는 蘇聯側에서 그非를 깨닷는 限에서는 何時든지 本事件의 平和的處理를 爲하야 外交交涉으로 [illegible] 用意가 잇슴을 附言하는바이다

으로 注目되고잇는데 一日深更에 이르러 타스通信을通하야 政府는 日本政府에 嚴重抗議하도록 스메타니駐日代理大使에게 訓令을發한 旨를左와如히 發表하엿다

蘇聯政府는 스메타니駐日代理大使에게 日本政府에 張鼓峯事件에 對하야 嚴重抗議하도록 訓令을發하엿스며 日本軍의 行動에 重大한結果를 招來할 可能性이 잇다고 警告하기로 하엿다

莫府外人軍事消息通 漸次張鼓峯事件重視

【紐育一日發同盟】一日紐育에 達한AP莫斯科電에依하면 莫斯科에잇는 外人軍事消息通은 처음에는 張鼓峯事件을 至今까지의 國境紛爭과 같은 性質의것으로보고그리 重視하지안코잇섯스나 赤軍飛行機의 越境爆擊을契機로 漸次重大視하는 論調로 變하고 그想定의 重要性을 强調하기에 이르럿다 一方外交界方面에서는 蘇聯政府가

蘇聯側도漸漸 事態의重大性自覺

【京城一日發同盟】一日의 波蘭半官紙 크르제헤우오니紙는 張鼓峯附近의 日蘇兵衝突事件에 關하야 特電으로 如左히 報道하다

張鼓峯附近의 日本兵과 蘇聯兵과의 衝突事件은 蘇聯當局을 緊張시키엿는데 日本側의 强硬한 態度에 蘇聯政府는 크게 憂慮하고잇다 타스通信社及 國營放送局도本事件에 關하야 全혀 뉴스를 發表치안코 다만 半官的 方面에서만 張鼓峯附近에 重大한 戰鬪가 勃發하엿다고 報道하고 蘇聯當局은 漸次 事態의 重大性을 自覺한듯하다

蘇聯行動緩漫 關東軍서發表

【新京二日發同盟】二日午後六時 關東軍發表=今朝來張鼓峯方面에서 少衝突이 엿섯스나 큰變化는 업다

昨日同方面에 不法越境한蘇聯飛行機도 我方에依하야 五機가 擊墜된때문에 今日은 그行動이 一般으로 緩漫하다

蘇聯政府의 逆襲的抗議

【莫斯科一日發同盟】張鼓峯事件에 對한 蘇聯政府의 態度는 一般

蘇聯機編隊飛行
古城方面에 爆彈投下

【朝鮮軍報道班發表】 二日午後六時 蘇聯의 飛行編隊는 豆滿江 右岸朝鮮領에 越境하야 古城方面에 飛來、爆彈을 投下하엿다

蘇聯側戰死傷者
二百五十名以上
我方死傷도 九十七名

【朝鮮軍報道班發表】三十一日새벽沙草峰、張鼓峰附近戰鬪의 損害에 對하야는 戰線에서 調査中이나 一日午後六時까지에 判明된彼我 死傷은 如左하다

我軍
戰死三十名(內將校三名)
戰傷六十七名

蘇聯側
死傷者二百五十名以上으로推想

(蘇聯兵遺棄死體七十)

그리고 鹵獲한戰車가 十一이엿는데 一日二日에亘하야 다시五臺를破壞하엿다

大宮軍曹戰死

【朝鮮軍報道班午後九時五十分發表】 國境警備의 危險한 ... 지세가되든 七月十九日 鮮滿國境의 豆滿江上流 義乙峙附近洞中에서

第一線○○部隊大宮軍曹는 悲壯한 戰死를하엿다 卽十九日張鼓峰西方四킬로되는 義乙峙附近河川及前岸의 地形偵察次 挺身越江하야 細部의偵察을하고저 隊長及兵二名과함께 濁流中에뛰어드러 敵의監視網을 突破前進中 數日來의 降雨로 增水되여 濁流는 奔流가 事件發生以來 不眠不休의 活動을 繼續한 同軍曹는 水中에빠져너

허 事件最初의 戰死者로서 悲壯한 最期를 하엿다 同軍曹는 平素부터 責任觀念이 極히强하야 今回도 病後에 連日의 猛活動으로 因하야 極度로 疲勞되엿음에도 不顧하고 自進部隊長에게 志願하야 敢然히 挺身偵察의 重任을 마튼 것이다 그 壯烈한 殉職은 第一線將兵의 擧國의 焦點이 되여잇다

總金額五五六千萬弗
英、對蔣크레디트供與
UP通信倫敦支局報道

【倫敦一日發同盟】英國의 對支借款問題는 英國政府가 交戰國인、支那에 對하야 借款供與를拒絶하는同時에 民間借款交涉에 對하야도 이를 承認乃至保證하기를 拒否한때문에 事實上 消滅된것가티되여잇섯스나 U・P通信社倫敦支局의 보도하는바에 依하면 英國政府는 蔣政權에 對하야 軍需品以外의 商品輸出入에 對하야 五千乃至六千萬弗의 크레디트의 供與를計畫中이라는것을 報道하고잇다 英國政府는 目下信用補償部를通하야 軍需品以外의 對支商品輸出入에 對하야 五千乃至六千萬弗의 크레디트供與를 考慮하는中이다 이計畫은 蔣政府가 現金借款에依한 對蔣援助問題를拒否한結果로서 나타난것인데 크레디트供與額의 七割五分까지는 政府에서 補償하기로되엿다 利率은 五分五厘金額拂로 國民政府當局은 이 크레디트를가지고 着手할事業으로써 左의諸計畫을 提示하고잇다

一、南支一帶의 長距離電話網을 敷設할計畫
一、四川으로부터 雲南經由한다뎬(緬甸)又는 東京에達하는 鐵道敷設計畫

此計畫은 日本軍이 廣東及香港과 中支와의 連絡을 遮斷할境遇에 이에代身할 輸出入路線을만들고 兼하야雲南省의 豐富한 未開拓資源을 開發하려는것이다

一方最近各種團體의 反日宣傳이 益益旺盛해지여 政府에 積極的援蔣을 督促하려는 運動이 執拗하게 繼續되고잇는것은 看過할수업는 事實로서 政府當局에서 日本을刺戟하는 行動을어데까지던지 避하고저하는態度와 아울러 英國의 對支態度는 微妙한 作用을 미치게될것으로觀測된다

海鹽方面의 敵 殲滅時期緊迫

【上海二日發同盟】 錢塘江北岸의 我軍艦艇의 掩護를바드며 執拗하게 蠢動하든 敵遊擊隊는 主로 第六十二師(師長陶柳)에 屬하는 殘兵의 第百八十九旅로 湖口、九江方面의 占領에 依하야 背後의 威脅을 感하는 同時에 我前線兵力의 增援이잇는것으로 推測하고 最近海鹽附近에 後退中이엿는데 我眞瀨、鈴木、平田의 精銳部隊는 去三十日부터 討滅行動을開始、嘉興、平湖、乍浦의 線으로부터 進擊三十一日에는 嘉興南方七킬로의 壚頭及 平湖東南十二킬로의 地點에서 約四百의 敵과衝突、此를擊破하고 繼續하야 追擊中인데 一方○○、○○、○○部隊와 呼應하야 嘉興、海寧方面으로부터 海鹽에向하야 進擊中으로 海鹽方面의 敵은 全혀 袋中之鼠로 化하엿스므로 包圍殲滅의 時期는 刻刻切迫하고잇다 또牧野部隊는 三十一日夜半

常當山의 敵을 陸軍航空隊爆擊

【○○二日發同盟】 陸의荒鷲新崎前島各部隊長이 指揮하는○○機는 黎明의長江을 넘어 常當山으로날러가 同山及黃梅의 敵陣에 巨彈의비를 퍼부어 大打擊을 주엇다 다시 黃梅로부터의 退路에 集團한 敵密集部隊에 果敢한 銃爆擊을 加하야 敗走하는 敵을 殲滅하다 거이 어를潰滅하엿다

黃梅縣城占領

【安慶二日發同盟】 二日午後八時二十分 長谷川 佐野 三枝各部隊는 湖北省의 要衝黃梅縣城을 完全히 占領、北門南門及城內各處에日章旗를翻揚하엿다

中部防空監全地域
音響及燈火管實施

【大阪電話同盟】 中部防衛司令部는二日午後二時發表 中部防空監視全地域에亘하야 二日以後 네온싸인類、燈火와 及싸이렌 音響管制의一部를 實施하엿다

스메타니駐日代理大使에게 日本政府에 對하야 嚴重抗議하도록 訓令이 發하엿다는 것은 事態의 重大性을 意味하는것 이라하야 [illegible]

蔣介石直系人物로
四川省主席任命
國府行政院首腦會議
首都重慶中心으로長期抗戰決意堅固

【香港二日發同盟】 國民政府行政院에서는 昨一日第三百七十四回會議를 漢口에서 開催하고 孔行政院長以下 政府首腦參集 多數한 重要決議를 行하엿는데 그 主要한것은 다음과갓다

一、四川省政府委員主席 張群의 本任을免하고 重慶行營主任에 任命

二、王纘緖를 四川省委員主席에 任命(從來代理이든것을 正式主席으로한것)

三、蔣志澄을 重慶市長에 任命 (蔣直系人物)

王纘緖의 四川省主席任命은 將介石政權이 完全히 四川派의 諒解가成立되여 드디여 首都重慶을 中心으로한 長期抗戰의 決意를 極히 注目되고잇다

我軍占領地域 治安着着回復

【上海二日發同盟】八月二日午後五時 中支軍發表=軍의 占領地 靑浦南方七킬로의 賈家灣附近에 西約六百의敵과 遭遇、此에 계天馬山鎭附近에서 殲滅的打擊을與하엿다

有馬農相 米價抑制를表明

【東京電話同盟】最近의 米價는 多雨寡照、作付反別減少에 따라 各地의 水害被害로 昂騰의 一途를 더듬고 엿서 深算七、九、月限은 今年三月의 高價를 突破、마침내 昭和三年以來의 高價를 示現하게에이르렀다 어가티 政府의 物價抑制策에 逆行하는 米價昂騰에 對하야 農林當局의 措置는 各方面에서 注目하고잇는바 이에 對하야 有馬農相은 어디까지든지 高米價抑制의 强硬方針을 堅持하고 目下 米價高騰 刺戟하고잇는 比芽米의 消費奬勵에 關하야도 變改를 加할 必要를 認定하고 二日의 閣議席上 同問題에 關하야 木戶厚生相의 考慮를 求하고 諒解를 어덧는데 今後 米

二段의 市價統制策을 講究하는 同時에 明米穀年度의 最高公定價格과 가튼것도 絕對로 引上치안는다는 强硬決意를 表示하엿다

朝鮮都市經營會社 中流小住宅建築

朝鮮都市經營에서는 近近公布되는 建築制限令에依한 三十坪以上建築制限에 對하야 對策을 講究하고잇든바 一方 京城의 住宅不足에 鑑하야 來年度에는三十坪以下의 中流住宅을 屢丘에 建築하야 賣出하는同時에 「아파트」도建築하려고 目下計畫中이라한다

東京帝大各學部 緊急教授會開催
大學自治改革問題協議

【東京電話同盟】 大學自治의 根本的改革을 企圖하는 文相의 要望에 對하야 全學的反對를 表明한 東京帝國大學에서는 一日評議會에서 繼續 그後情勢에 備하야 敎授間의 步調를 一致하게하고저 各學部別로 緊急敎授會를開催하기로되엿다 于先法文、經、三學部는 三日 午後一時부터 各其各學部 會議室에서 또醫學部는六日 午後一時부터 農學部는六日 午前十時부터 各其緊急敎授會를開催 理工學部는 目下大多數의 敎授가 暑休를利用하야 旅行中이나 近日中으로 亦是緊急敎授會가 開催될것으로 觀測된다 그리고 評議員은 緊迫된情勢의 變化에 對備하고저 當分間各自旅行中止를 約束하고 每週金曜日午前大學에 參集하야 各方面의 情報를交換 文部省의 態度를注視하기로되엿다

首相의命으로文隆氏 秘書官에起用

【東京電話同盟】近衛首相은 얼마 전부터 米國으로부터 歸朝한 令息 文隆氏를 秘書官에 起用하기로 決定하고 二日左와如히 發令하엿다

內閣總理大臣秘書官 任內閣總理大臣秘書官(六等) 近衛文隆
任企畫院調査官(五等) 兼任內閣總理大臣秘書官 岸道三

以外에서의 [illegible] 努力으로 [illegible] 經濟가 [illegible] 의 生活을 [illegible] 에 對하야는 [illegible] 迅速한 出動에 依하야 漸次로 [illegible] 解消되어가며 [illegible] 附近에서 [illegible] 있든 一個月 [illegible] 가 目下 大規模的으로 [illegible] 을 [illegible] 하는中이다

夕刊後市況 二日

	前場		後場	
大邱	三·吳	三·吳	三·吳	三·吳
釜山	三·吳	三·吳	三·吳	三·吳
群山	三·尖	三·尖	三·尖	三·尖
木浦	三·元	三·元	三·元	三·元
戶神	三·吾	三·吾	三·吾	三·吾
下關	三·吾	三·吾	三·吾	三·吾
名古	三·吾	三·吾	三·吾	三·吾

◆商品◆
大阪人絹 [illegible]
福井人絹 [illegible]
橫濱生糸 [illegible]

登錄商標濟 明治四十年四月二十三日

戰 전 勝 승 丸 환

戰勝丸의主治効能
胃病、胃痛、消化不良、胃酸過多症、嘔吐、胸焼、胃痛、腸病、水瀉、食傷、腸結核、肺尖加答兒、肋膜炎、氣管支炎、氣管支加答兒、百日咳、喘息

定價表
八十粒入 金壹圓
百六十粒入 金貳圓
三百三十粒入 金參圓
五百粒入 金五圓
一千五百粒入 金拾圓

胃·腸·肺 肋膜藥

配給所
京城府黃金町六丁目 ノ二九
本舖
浪速製藥株式會社
大阪市天王寺區上本町八丁目
電話天王寺二七二八番
振替大阪二八四六二番

少年八月特別號一齊發賣開始!! 집집마다학교마다칭찬이자자!!

『少年』八月號 어디보다시원한 가나왓습니다. 고조선제일주의 장지!! 어린이크 는집에는어디나 다함께있습니다. 다. 우선이글을 한내용좋은집 은늘주주문해신 숍. 답각치!!우 명한잡지사면어디 든지다있습니다 큼직큼직한내용 『少年』八月號 ★少年時別讀物 『少年航空兵』 ★感激小說 『하늘의발견』 文 ★世界名作童話 『황금새』 繪 ★ 藝術★ 한사람의 가지운습이야기 내기第一話 『계 을를에이』 李 榮 第二話 『애 꾸는사랑』 金 化 第三話 『육 십무리기』 林 元 第四話 『괴 동이죄』 李 ★少年音樂讀本 『神童모자르트』 洪蘭坡 ★大冒險 小說 『천마공武 勇傳』 史文春 ★大探偵小說 『少年探偵團』 朴泰遠 ★少女小說 『지붕우의王女』 李 雪 ★달타본이야 기 『씨름大王』 尹 石重 『어 숲 속의 장 미』 金 ... 아서장씨레』 沈 享甫 『小學생한권 다외고』 白信愛 『맛있는 봉 짱이』 金復鎭 『금 씨자꼬다고』 李 石薰 『금이와서 바든賞』 桂貞植 『선생님의보물』 鄭潤容 ★童話 『지팡이와소년』 ★漫畫 小探偵』 朴仁根 ★그림이야기 『앞선 童話集 ★新舊趣味 會 ★偉人手帖 ★ 懸賞當選者發表 讀者寫眞帖 ★ 少年談話室 叢話集 ★理科讀本

定價十錢送料一
錢 二十部以上割引
京城朝鮮日報社
出版部 振替京城
東 五八七八番

萬頃無波內海中 夏睡方酣安眠島

저녁煙氣가떠도는곳에곰비업는放牧牛

海班 第四站 安眠島 ①

文 李有模 / 寫 崔鏞源

바다는 물이거울고 깃다는때가 멀서지나거나 아직 고기때를 건너가고잇다 그러나 산은 먼서도 농사를 지을지경이면 …

探査班一齊"出道" 正札制의實況을調査

京城府時局總動員課에서動員하야

警察側과도緊密한連絡

國民總動員聯盟 道聯盟繼續結成

面·洞의細胞團體도結成하야 活潑히運動을展開

지난칠월칠일 국민정신총동원조선연맹(國民精神總動員朝鮮聯盟)결성식이래 전조선각지의 총동원운동은 서로호응하야도(道)부(府)군(郡)도(島)등 각지방별연맹이 서로결성하야 …

救世軍도加盟

鐵道官舍에 出沒튼小窃盜

殊常漢은窃盜 龍山署에서引致

高調되는獻金熱 四百卅萬圓突破

製炭夫賃金引上

五六十錢에서 一圓程度까지

咸南道의人夫吸收策

【咸南支社發】 함남도에서는 목탄(木炭)대증산을 계획하야 그 제일착으로 제탄인부(製炭人夫)들의 노임을 인상시켜서 제탄부의 …

孫基禎君哈市到着

監察員出動

警民一體,自肅自戒高調코 第一線勤務狀況監視

統營港서도 虎列剌注射

誘拐된女子 警察에呼訴

京電은富益富!

獨占機關의獨占景氣

電車、뻐스만一日收益萬二千圓

絕壁에서墜落即死

산으로 바다로 競涼特急

東京在學生軍 京城軍에屈服

模範的께임으로始終

6—0

京城 6 東京 0

【戰評】

8	10	13	打	數	12	5	17							
5	3	8	四球		1	1	2							
3	2	5	自由		8	1	9							
0	0	0	失		0	0	0							

男女中等籠球 對陣을決定

全日本男子中等과 一般女子籠球 …

▲中學部 ▲女子部 ▲專門部

▲八月三日(水曜) 陰七月八日 ▲干支 丁卯 ▲日出 午前五時三十八分 ▲日南中 午後七時四十一分 ▲月出 午後一時十七分 ▲月入 午前十時四十分

네오톤

世界的 強壯劑

效果 本位

夏瘦를克服하자!

日氣가몹시더워지면 一般的으로 食慾이줄고 體力이減退되는까닭에 平素에病弱한분은 一層더衰弱하게되여 呼吸器虛弱症·貧血·胃腸病等의慢性病이되기쉬웁고 健康한사람이라도 口味가업서지고體重이줄어 消化不良과 夏瘦症等에 걸리기가쉽습니다。

이것은 氣温이노파짐을따라 抵抗力이弱해지고 食慾이減退되는것이니 大槪夏節에는 淡泊한菜食을主로하게되므로 비타민A·D가不足하야 榮養供給이 急速하게低下되는關係입니다。

그러므로 무엇보다도몬저 體內에榮養을充實히하고 抵抗力을强化하야 體力을增强하면 炎暑中일지라도 夏瘦症이나 其他慢性病의誘發을 防止할수잇습니다。

世界的强壯劑네오톤(NEOTONE) 은 人體에絕對必要한 各비타민의榮養素를 供給하는同時에 呼吸器와 胃腸을튼튼히하는 有効成分으로 消化機能을活潑케하야 食慾을增進하고體重을增加하며身體를强壯케하는 再建設的作用이 卓越하므로 平素부터病弱한분이나 急速한榮養低下로 身體의抵抗力이 衰退하여가는분은 本劑로써 榮養을供給하고 體力을增進시켜 夏瘦症으로因한傳染病·呼吸器虛弱症·胃腸病等을 防止하여야됩니다。

適應症 肺結核, 神經衰弱, 萎黃病, 貧血症, 腺病質, 食慾不進, 肋膜炎, 產前產後, 急慢性氣管支加答兒, 一般虛弱, 榮養障碍, 心臟疾患, 病後恢復期

(本劑를服用하실때는 먼저醫師에게 問議하여주십시오)

(全國有名藥房販賣)

包裝 小瓶 中罐 大罐

發賣元 護柳韓洋行 京城大平通

中部版

本報支局後援 安城庭球大會

【安城】본보안성지국 후원하에 안성「스폿츠」구락부(安城庭球俱樂部)에서는 오는 사일 오후 다섯시부터 안성공립보통학교 정구장에서 안성정구대회를 개최하리라는데 만흔 참가를 바란다고 한다

林野施業共勵組合 各郡에 二個所設置

京畿道에서 場所를 選定中

각종건축용재와 항목(杭木)으로 사용하여 왕성한 수요가 갈수록 격증하는 목재를 만히 내는데는 산업자와 지방주민이 일체가 되어 애림조림(愛林造林)하는것이 가장 필요하다 하야 경기도에서는 각군에 림야시업공려조합(林野施業共勵組合)을 두게되엿는데 우선 도내에 각군 두곳식 설치하고 지방과에서는 지금 장소선정 기타 준비에 분망중이다 조직의 범위는 왼편 표준에 의하야 부락단위로하야 조합을 조직케 하리라 한다

一、이십년이하의 유령림야(幼齡林野)를 일정한 범위로 구역하기위하야 벌채와 지도를 정할것

二、림야의 어용이 소유하야 변명이 만흐므로 산림자에게 일정한 계획으로 조합을 실행할것

三、산이 잇는 지원민들이 남의 산에 들어가 도벌(盜伐)을 마음대로 하는 악폐가 만흐므로 이를 철저히 취체할것

獨占을 奇貨로 過重한 入場料金

永登浦演藝館의 專橫

【永登浦】영등포에 오직 한곳인 부내 영등포정 연예관(演藝館)은 수년전 창설이래 일직 보급이 되지 못한 영등포와는 도리혀 영향하야 영업방식이 극히 폭리적이어서 일반관객들에게 입장료를 과중히 밧는등 불평이 만흐며 금번에도 모 활동사진의 흥행에 잇서 입장료를 삼사십전식이나 밧는다하야 일반은 비난이 자자하다는데 당국의 적당한 취체를 요망한다고 한다

煙草小賣人表彰式

【金浦】김포 연초소매상지부에서는 지난삼십일 오전열시에 김포공소학교 강당에서 제사회 우량연초소매인의 표창식을 거행하엿는데 표창자의 씨명은 다음과 갓다

金浦郡陽村面陽谷里 沈相茂
同 陽村面馬松里 黃炳洙
同 高村面新谷里 金鳳采
富川郡桂陽面上野里 金三中

金浦郡廳勤勞團

日曜에 土役作業

【金浦】김포군청근로보국단에서는 지난삼십일일 일요일을이용하야 일제히 근로봉사작업을하기로 준비중이던바 예정대로 오전여섯시에 집합하야 김포군청사 뒤 조산(造山)단장의 지시를 바다 각과직원은 빠짐업시 참가하고 작업을 하엿다

開城府의 十七町民 勤勞報國에 進軍

八月一日부터 一齊히

【開城】개성에도 정만부민이 총동원하는 근로보국단이 결성되엿다함은 기보한바어니와 그동안 부당국에서는 실지작업안을 작성하엿스므로 지난일일부터 매일조조로 근로작업을 전개하게 되엿다 십칠개정민이 일제히 출동하야 도로개수 하천개수등의 각종작업(作業)에 씩씩한 활동을 보게되엿다 그런데 작업장소와 작업일자는 다음과 갓다

(町名集合所)		(作業區域)
北本町	自	南山町界(道路)
館前橋	至	中西面
太平町	自	北本町界(道路)
西本願寺	至	西本町界
同 上	自	專賣局前(道路)
同 上	至	大和町界
同 上	自	北本町界(河川)
西本町	至	南本橋
開和館前	自	太平町(道路)
大和町	至	南本町
南山町	自	郵便局前(道路)
南本町	至	開城館前(道路)
都橋通	自	南大門(道路)
宮 町	至	南本町交番
黃金町		新京市場(道路)
梅岩町		同 上
京 町		宮町小學校(道路) 同 上
東本町	自	松都園前(三)
	至	開城神社參道
元 町	自	元町小學校前(道路)
	至	善竹公園

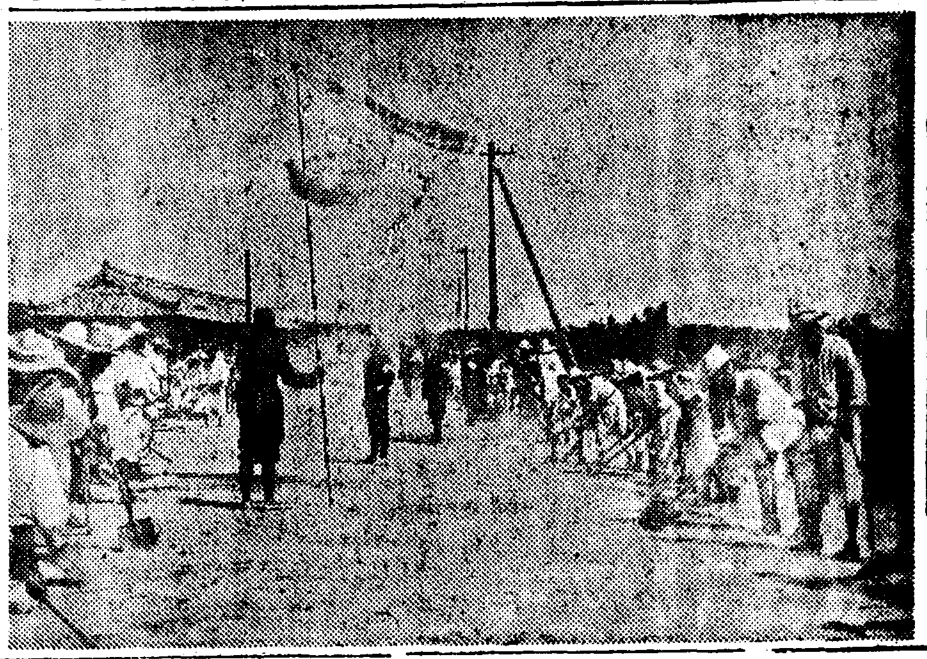

避暑客殺到로 寫眞師制限防止

【開城】지난삼십일일의 일요일은 더위가 우심하야 안흘가 함인지 경성시내 반과서객들이 유원하야 유원지 박연폭포(朴淵瀑布)에는 일요일은 그다지 강변의 정은 백사장과 폭포에까지 문자그대로 인산인해를 이루엇다 이와가티 만흔 유람객을 이용하야 이름모르는 사진사들이 만흔데 각종영업자들로 상당히 모혀잇는 사진영업자 중에는 경성방면으로부터 온자가 만흐며 또 서로 다투어 손님을 끌어 그중에도 제일심한것은 사진영업자들이엿다 그러므로 일반에게 미안한 바가 잇스므로 가일층 마지안는 유원지경영자인 경성궤도회사당국에서는 그러한 폐단을 미연에 방지코저 종래한 사진사의 제한을 하리라 한다

땀의 奉仕隊에게 深澤中將感謝狀

京畿高女外十一校에 送附

지난달 이십일일부터 삼십일까지실시한 경기도하 근로보국대중등학교생도의 근로봉사작업에 열렬한 활동을 보혀준 각학교에 대하야 조선군사령관 심택중장(深澤中將)은 경성제일고녀외 십일개교에 대하야 감사장을 보내엿다

金浦에서도 營業時間短縮

【金浦】김포경찰서에서는 관내 각요리점, 음식점 영업자에 대하야 매일 영업시간을 단축시키기로 하는데 지금은 밤열두시까지 단축하엿다

疾走自動車少兒轢傷

【仁川】지난삼일 오후 일시경 시내신정(新町)삼정목 노상에서 조선인 부인 ◯◯이가 「택시」에 치어 큰부상을 하여 인천부립병원에 입원하엿는데 생명에는 관계업다고 한다

飮毒

부내 본정통 사정 무엇때문인지 음독하야 인천부립병원에 입원중이라 한다

思想報國聯盟에서 植樹로 皇軍에 感謝

시국대응전 조선사상보국연맹 시부에서는 황군장병에게 감사의 뜻을 표하고 조선군 사령부에 헌목을 할 계획이라 한다

깨여진 虛榮의 꿈

豪華스런 生活을 그려 酌婦로 팔려다가 逃走도 未遂

【開城】본적을 개성부고려정(高麗町)에 두고 시내 김천(金泉)정 ◯번지에 본적을 둔 김◯◯(◯◯)와 경기도 서홍군(瑞興郡)◯◯◯◯의 세사람은 가난한 생활을 비관하던 끝에 평양(平壤)에 가서 작부생활을 하야 돈을 모으겠다고 지난달 집을 떠나 경성부 팔판정(八判町)에 잇는 작부 소개업자의 알선으로 ◯◯◯에 팔려가는 도중 ◯◯역에서 발견되어 집으로 돌아오게 되엇다 한다

暴利取締令으로 高利貸金을 團束

仁川署에서 內査中

【仁川】폭리취체령실시 후 인천서에서는 일반대금업자 등에 대하야 폭리행위를 엄중히 조사중이라는데 일반으로부터 주목을 끌고 잇다 한다

老翁厭世自殺

핸드빽奪取逃走

人事集會

三百餘名初等教員에 軍事教練講習會

京城府學務課新試驗

경성부학무과에서는 현하시국에 비추어 부내초등학교교원에게 군사교련을 제국시켜서 교육정신을 일치하기위하야 이러한 강습회를 개최하기로 되엿다 한다

四名中一名危篤

開城扶山洞道路慘事

自動車에 小兒負傷

諾威國有汽船 仁川에 初入港

【仁川】노르웨이(諾威)의 국선인 「마르야」호가 지난 일일 오전에 인천항에 입항하엿는데 노르웨이의 국유선으로서 인천에 처음 입항한것이라 한다

國民精神講演會

六日開城府主催

【開城】오는육일 오후 한시 개성만월심상소학교(滿月尋常小學校)에서 국민정신총동원강연회를 개최키로 되엿는데 연사와 연제는 다음과 갓다

京城府學務課長 川畑 理事
國民精神總動員 本貫 宮島 校長
開城府內某小學校 今木 主任

町會의 倂合에 따라 役員의 選擧도 改正

京城府町會規程을 發表

지난일부터 경성부정회 병합과 함께 개정실시된 경성부신정회규정을 중심으로 하는 통합된 정회의 구역과 기구는 다음과 갓다

京城府町會規程

第一條 町內의 融和親睦을 圖하며 公共의 福利를 增進함

一、町內의 融和親睦에 關한 事項
二、町民의 公共事務 協力에 關한 事項
三、戶籍令竝에 寄留에 關한 事項
四、防空其他公共에 關한 事項
五、傳染病豫防其他衞生에 關한 事項
六、各種災害의 豫防及救恤에 關한 事項
七、諸官公署와 町民間의 連絡에 關한 事項
八、敎育의 普及及敎化의 振興에 關한 事項
九、生活改善에 關한 事項
十、町內共同一致의 美風養成 及國民及公民인 義務觀念의 向上에 關한 事項
十一、町內居住者의 調査에 關한 事項
十二、町의 繁榮 町民福利增進에 關한 事項
十三、防護團에 關한 事項
十四、軍事援護에 關한 事項
十五、警察防火에 關한 事項
十六、町內愛國團體의 助成에 關한 事項
十七、前各號外의 必要한 事項

第五條 町會에 左의 役員을 置함
一、總代 一名
二、副總代 一名又는 若干名
三、會計役 一名
四、評議員 若干名
五、區長 若干名

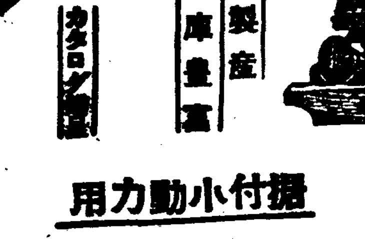

甲位入選
於農林省小型デーゼル比較審查 昭和十三年二月二十四日發表
入選機 H型四馬力 H型五—六馬力
本機特長
一、燃料費極メテ僅少
二、純冷始動ニシテ取扱容易
三、回轉円滑
四、作業能率倍加
五、輕量ニシテ移動容易
六、サービス万全
京城府京城驛前 鐵山岡發動機 京城支店
本社・大阪市北區茶屋町

カナミツデイゼル機關
▲重油發動機 經濟更生の秘藥品 本機使用で利益增大
運轉費用一馬力一錢 三馬力より二十馬力まで 在庫豊富(カタログ進呈) 其他カナミツ籾油式及精米精麥、製粉、揚水ポンプ
朝鮮總發賣元 森田商會機械部 釜山大倉町四丁目 電話長六五六番

少年
지난八月特別號를 보섯습니까? 아직 못보신분은 시방곳 주문하십시오
定價十錢

味の素
(登錄商標)
味の素本舖 株式會社 鈴木商店

一升瓶詰二本御買上毎ニキネマ入場券一枚進呈
期間 自昭和十三年七月五日 至同年八月三十一日
賣出區域平壤府內ニ限ル
賣出總數貳萬本限リ
賣切レノ場合ハ期間中ニテモ勝手乍ラ締切リマス
最寄ノ各商店ニテ御買求メ願ヒマス
國良醬油株式會社

大每ニュース事變
木島道太郎松平寛子主演
女房三羽烏
モリー・スリーアヴェシエリア主演
微笑む人生
忍術百地三太夫
松山宗三郎城輝子主演
毎日晝夜二回興行
水標町 中央舘 本局三〇一四

一日ヨリ五日マデ四日間
階下席十錢均一公開

密林の覇者(日本다-상)
主演 大河內傳次郎 嵐寛壽郎 山田五十鈴 小林重四郎
七月卅一日早朝八月一日(月)까지
大特選名畫公開
毎日晝夜二回晝一時夜七時十分
入場料金階上十錢 階下十錢均一

お旦那化
海は桃色
桃花劇場
電話光三三三番

長篇小說

薄命 (65)

韓龍雲 作 鄭玄雄 畵

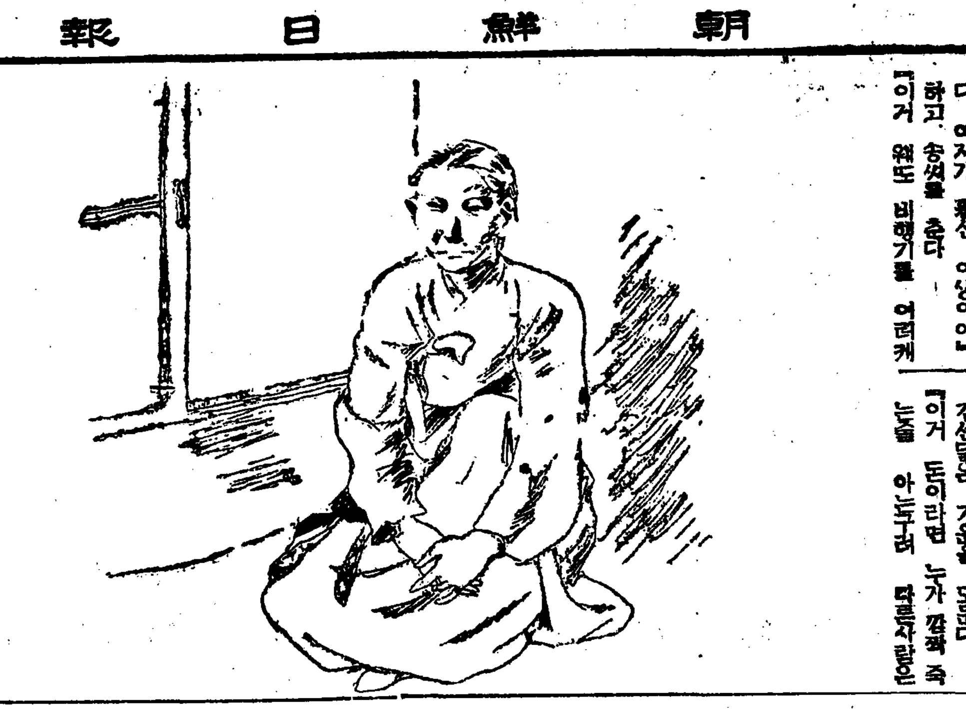

셰 주 가 十五

『그러면 순영이가 정송하고온 뒤의 기색은 어떠합데가?』

김선달이 그 계책의 효과(效果)를 뭇는다

『그게야 무러볼것 무엇잇소아주 조아하지 거든로 말오다 아니하야도 속으로는 여간조키 아니한 모양이던데 돌새초롬 하고 엇든것이 아주벙궁벙궁하고 야단이것지』

『그럼 인제는 어디를 가게되든지 조흐니 나뿌니 하는소리는 아니하것군이오』

『조흐니 구지니가 뭐요 말은 아니해두 어서가고 시퍼서 좀이 쑤시는 모양이던데』

『그러것지 그런 꾀에는 무쇠라두 녹어날텐데 제가 견디것소 어쨋든 아주머니는 재갈량(諸葛亮)에 찜쪄먹것소그런 계교가 어디서 나온단 말어오 아무런 그러쾌는 사내보다 여자가 훨신 이상이야』

하고 송씨를 춘다

『이거 웨또 비행기를 어려케 태우 너머 올나가다 떠러지리다 그런 수작은 고만두고 일이나 잘좀 꾸미시오 요새 궁해서 공동묘지로 가게됏소』

송씨는 기지개를 쓰면서 하품을 한다

『남은 사실대로 말하는데 웨 비행기를 태운다고 하시오 한데 그런말은 고만두고 정말 의론좀 합시다』

김선달은 기침을하고 다리를 접개고 안더니

『순영이를 어디로 보낼서다』

하고 송씨를 본다

『어디로?』

『인천(仁川)으로 보낼서다』

『어떠케 작정하고?』

『삼년 작정하고 칠백원 밧거로 하얏소 그러고 칠백원 보증이잇서야 된다구 하야서 내가보증을 서기로 하얏소』

『칠백원?』

송씨는 만족지못한 어조로 물ㅅ한다

『웨 칠백원어 적어서 그러서오?』

『그게야 적음 나룹어지 순영이는 그러케 안되오 지금쟝안을 뒤집어 노코 보시오그만 치쑥빼진것이 어디 엇든가?』

『그게야 쟝안에 섞며하니 순영이만한 인물에 엇대서야 말이되오 하지만 고만이나 하기에 칠백원이지 그러케 아니하면 어룹어나 엇소 지금 삼년 작정하면 보통으로 삼백원이오 죽해야 사오백원박게는 업소 어것은 내가 먹은 힘을 다드려서 만드러 노흔것이오 그집에서는 순영이 코빼이도 안보고서 내말만 듯고 하는것이오 그집 주인이 나하고 가치 올라와서 저기 엇는데 언제 그사람이 순영이를 보면 칠백원도 파하다고 말할지도 모루지오 우리까지 잇스니 말이지 순영이가 인물이야 그대지 볼것잇소 그저 면주는 되고 엽전스럽워 뵈일따롬이지 그러고 그애가 알고보면 부칙성이 적읍네다 울파는 기집애는 언물보다도 부칙성이 제일인데 그것이 험절이지오 어린자력를 노치면는 안됩니다 두말말고 내말대로 하시오 설사 그사람이순영이를 보고서 조금 떠름하게 여긴대도 내가 우겨서되도록 할터이니 어려케 전황한판에 칠백원이 적소 대답만 하시면 그사람을 다리고와서 돈 칠백원을 백원짜리로 착착세서 드릴테니』

김선달은 기운을 돋돈다

『이거 돈이라면 누가 깜짝 죽는줄 아느구려 다른사람은 백원짜리 지전을 만저보지도 못한줄 아시오 나도 백원짜리도 만저보고 천원짜리도 만저보고 다 만저보고난 나머지오 내가 죽게는 되얏서도 돈 칠백원에 목을 맬 사람은 아니오 한데 순영이는 삼년이면 못바더두 천원은 바더야지 천원이라도 한달에 삼십원꼴이 못되리오 그러면 하로에 일원이 못되니 그래 순영가튼 아이가 하로에 일원버리만 하것소 요전에도 누가 삼년 작정하고 천원을 준다는것을 내가 섦라고 하야서 파의한일도 잇는대 하지만 이번에는 김선달어 새이에 드럿스니까 어디로보나 그럴수가 잇소 하니까 천원만 시키시오 하면 내돌 그공로를 모르것소 김선달두해롭지안것지아리든소?』

송씨는 눈을 끔적한다。

謹謝=此篇은昨日 六十三回分과 順序가바꾸어 誤載하엿슴을 謹謝하나이다

東京學生藝術座公演

지난六月四、五兩日 東京學生藝術座에서는 創立五周年記念公演으로 "유-진·오닐"作 "地平線外" 朱永涉作 "벌판"을 築地小劇場에서上演하엿다 [illegible] 力은 日本內地一般演劇界에도 [illegible] 寫眞(上)은 "地平線外" (下)는 "벌판"의 一場面

斷然! 世紀的토피크 三大名優三角戰

劇聖몰리에-르의 一代記를 映畵化하는歷史的大事實!

『몰리에-르』라고하면 世界演劇史中 劇聖의 한사람이요 더욱佛蘭西에서는 古典喜劇의 創設者로 저有名한 佛蘭西國立劇場은 一名『몰리에-르의家』라고 까지할만큼 演劇의 始祖로모시는것은 다시두말할것도업다

그런데 佛蘭西에서는이『몰리에-르』의 一生을映畵化하기로되엿다 그數奇한生涯라던지 多難中에서도 一生을 어舞臺藝術에 바친그의崇高한犧牲精神은 類例가업슬만큼 놀라웁다

어傳記의 映畵化가 一旦巴里藝苑에傳하여지자果然이『몰리에-르』에主演할光榮의 主人公은 누구일까가 話題의中心이되지아니할수업다 적어도舞臺의 經驗이잇고 더욱佛蘭西의演劇映畵人으로서는 누구나 이巨役에對하야 野心을가지지아니할수가업다

언제 이主人公을 싸고도는 話題의 主人公으로 세사람이 登場하고잇스니

一、루이·쥬베

二、사샤·기트리

三、쇠알·보와에

어세사람中에서 누가『몰리에-르』가될른지 實로歷史的으로 興味잇는 事實이다

더욱『쇠알·보와에』는 어떠 『파우스트』의主演을 拒絕하고 『다니엘·다류-』와의 共演인 『最後의港口』에出演을承 [illegible] 올지 이大役을하 野心에불타고잇다고한다

어데까지의 [illegible] 『루이·쥬베』가그中[illegible] 가든다 좀 수수한맛이 엇스며『기트리-』는 情熱的이기는하면서도 지나치게 華麗한感이잇다『보와에』는 演劇人어거보다도 映畵人으로 有名하야 그의 情熱的情熱이 이役을맛틀는지도모른다

어쨋든 이는分明코 世紀的興味를끄으는 近來에드믄 緊張한토피크中의 秀逸이다

寫眞上은몰리에-르肖像(下右)는 쥬-베(下左)는보와에

오디라 JODK

=어떤이時間= (三日午後六時三○分)

조흔音樂

組曲『白鳥의湖水』 차이코프스키-作曲

解說 任東赫

『차이코프스키-』는 노서아(露)가 나흔 위대한작곡가(作曲家)의 한사람입니다 一八四○년에나아 一八九三년에 호열자로 불행히 세상을떠나기까지에 그가남긴 그의대한작품은 열손으로헤여고도 남음니다 그의곡은 변화무궁(變幻無窮)하야 잘 노서아라 색채(色彩)를 제일만히 버은듯입니다 오늘들려드릴것은 그가 一八七七년에 지은곡으로 다음과가튼 이야기를가지고 지은곡입니다

어느나라 왕자님이 여여쁜 왕녀를마즈려서 호인을 하실라고하는데 그것을안 섬술구져 마술(魔術)쟁이는 자기의 딸을 왕녀로꾸미어 원왕녀님은 힌새로 변하게하고랍니다 이것을안 왕자님은 힌새가된 왕녀님을 따라갓다는이야기입니다 곡은 고음고도 눈물겨운맛이어 잇는것입니다

放送 프로그람

三日 (水曜)

◇午前六時 (東)라디오體操(第一放送에依함)

◇同七時二○分 同 (同)

◇同一○時三○分 氣象通報 料理製法 라이스카레 日用品時勢

◇同一一時一五分 家庭時間『非常時와簡易生活』 京城師範 張和順

◇正午 (東)時報 (東)木琴獨奏 黑田義男

◇午後零時三○分 뉴-스 職業紹介

◇同四時 뉴-스

◇同六時三○分 조흔音樂『組曲 白鳥의湖水』차이코프스키-作曲 解說 任東赫

◇同六時五五分 어린이新聞

◇同七時 [illegible]『水路의A、B、C』(六) [illegible]

◇同七時三○分 뉴-스 [illegible]

◇同八時 [illegible]『朝鮮의 七大[illegible]』 天氣豫報 金東喜

◇同八時三○分 唱歌指導『進行』 玄濟明

◇同八時四五分 唱劇調 一、短歌 二、[illegible] 宋萬甲 丁元植

◇同九時一○分 野談 "[illegible]" 尹秋岡

◇同九時三○分 뉴-스解說

◇同九時四○分 (東)時報 뉴-스 氣象通報 明日曆 翌日順

◇同一○時 地方으로보내는뉴-스

◇同一○時一○分 初等[illegible] (四一)(終) 宋今璇

第一放送

◇午前五時三○分 體操의朝

◇同六時三○分 實用英語會話(五)

◇正午 (東) 木琴

◇午後四時四○分 唱歌觀測

◇同六時 (名) 唱歌

◇同六時一五分 (福) 郷土話

◇同七時三○分(東) 歌謠

◇同七時四○分(東) 講演

◇同八時(東) 世界民謠의旅 武田鶴代 柳象子 奧田良三 矢田部勁吉 伊奈鈴木三리오

◇同八時四○分(東) 時局讀本

◇同八時三○分(東) 浪曲講談 大島伯鶴

◇同九時 (東) 鄕土音樂

四日 (木曜)

◇午前六時(東) 라디오體操(第一放送에依함)

◇同七時二○分 同 (同)

◇同一○時三○分 氣象通報 日用品時勢

◇同一一時一五分 婦人時間 "어름化粧" 崔[illegible]安

◇正午(東) 時報 舞曲(레코-드) 슈트라우스曲

◇午後零時三○分 뉴-스

◇同四時 뉴-스 職業紹介

◇同六時三○分 傳記이야기『八月에난偉人』 金[illegible]

◇同六時五五分 어린이新聞

◇同七時 經典解說(京城) 沈明燮

◇同七時 夏期文學講座(平壤)(七) 米國文壇의近況 韓世光

◇七時三○分 뉴-스 就後美談 天氣豫報

◇八時 大衆講座『職業紹介에對하야』

◇八時三○分 獨唱 一、강제江우에서 스가르랏티作曲 二、理想 토스티作曲 三、가고파 金東振作曲 四、海棠 슈-베르트作曲 五、볼가의배노래 露西亞民謠 六、蝶午后의노래 비제作曲 七、꼿바이 토스티作曲 피아노伴奏 李容俊 李光榮

◇八時五○分 大笒獨奏 一、散調 二、鳳凰吹 朴鍾基

◇九時一○分 歌詞 一、春眠曲 二、相思別曲 杖鼓 韓成俊 短簫 高永元 細笛 李忠善 洪蓮花

◇同九時三○分 뉴-스解說

◇同九時四○分 (東) 時報 뉴-스 氣象通報 明日曆 翌日順序

五日 (金曜)

◇午前六時 (東) 라디오體操(第一放送에依함)

◇同七時二○分 同 (同)

◇同一○時三○分 料理製法『양白菜국』 日用品時勢

◇同一一時一五分 家庭時間『夏期衛生에기쏘이면』 醫學博士 張起呂

◇正午 (東) 時報 室內樂(레코-드)

◇同四時 뉴-스

◇同六時三○分 幼年童話 一、혹 님의머리털 二、수박속의잇남이 李[illegible]伊

◇同六時五五分 어린이新聞

◇同七時 農村講座(一) [illegible]

◇同七時三○分 뉴-스 就後美談

◇同八時 京畿歌謠 一、小春香歌 二、달거리 三、방아打鈴 四、梁山道 五、漢江水打鈴

◇同八時三○分 마이크探訪—朝鮮聲樂研究會를[illegible]中心— 大笒 金永根 林明月

◇同九時 經濟解說 東亞日報 金弘鎭

◇同九時二○分 라디오常識『受信機使用에對하야』 韓德奉

◇同九時三○分 뉴-스解說

◇同九時四○分 (東) 時報 뉴-스 明日曆 翌日順序

◇同一○時 地方으로보내는뉴-스

◇同一○時一○分 레코-드音樂

映畵手帖

그리운"갈멘"孃

델·리오

돌로레스·델리오(Dolores Del Rio)—의이름은한때 그女子의 南國的情熱로써 銀幕의女王인 感이잇섯다 그女의豐滿한肉體와 官能的인두눈 野性的인 表情이와함께 時代를代表하지안흘수업섯다

『델·리오』는一九○五年八月三日멕시코의 두랑고에서出生하엿다 오늘로써 그는 三十四回의 돌을맛지하게되는것이다

그의 無聲時代의 出演映畵로는 『復活』의 카츄-샤役과 『라모나』의 混血女외와 그리고『카멘의칼멘』은누구에게나 印象기픈남엇스리라 그後로는 곰키우는 아가씨『아마존의紅薔薇』『南海의劫火』『리오의誘惑』等에서 如前히 妖艶한演技를보여왓다

한동안 이映畵의길에서 멀어저서 거의 그女子의存在를 이저바리게까지 되엿던니 다시 『라사·스피어』에 出演하야 다시 녯날의名聲을恢復하게될것이다 『델리오』 팬여! 健在하야 그女子의 再現을 기달리라 그러고 그女子의夫君은 『세드리크·기본』氏

家庭時間

非常時와簡易生活

(三日前十一、一五)

京城師範學校 張和順

생활의간이화(簡易化)는 오늘에다고해서 말할것이 아니요 평상시에도 그필요가큰바이올시다마는 특히 현재당면하고잇는 비상시국에잇서서는 절대로필요한것입니다 정말우리들의 생활을간편히보려는 의식주세가지에잇서서 간이하게하라면 얼마든지 할수잇슴여지가남아잇습니다 그래서 살림에서 해방된시간을 만히가지게되면 갓게될수록 주부들(主婦)은 독서(讀書)에또는 보건(保健)에 그시간을 이용할수잇게될것입니다

講演 (三日後七、○○)

여름의天體

梨花高女 韓採表

더디여름햇살이 사라지고 저녁시원한 바람이일어나며는 짤븐여름밤은 벌서이경(二更)이나되게되여 하날에는 무수한성진(星辰)이 그찬란한 벼츨반작이게됩니다 오날밤은 오날이밤아홉시경에 나타날성진들을 들추어서 그천문학(天文學的)신화적(神話的)이야기를하야 여러분과함께 시원한여름밤 하날을산책(散策)하야볼까합니다

오날밤아홉시에는 춘추분점(春秋分點)이 정동서(正東西)의천평선(天平線)에 노이고 하지점(夏至點)은남중(南中)하게 됩니다 그리고 은하(銀河)는 하늘복판을 정남북(正南北)으로 흘르며 한들 정중앙(正中央)에는 『워가』성(星)이 노이게됩니다

黑의痛快한優勢

自制한保守性의發露

三玄子

白七六은 예초에 丙의一四에두엇스면 黑七七이 甲의九로 나서지아니하얏슬것인대면저丙의一二에 두어가지고 黑七七 甲의九 白七八 丙의一四의 酬應이 實行되니 白은數三月의 損失을 償하지 아니할수 업게 되얏다 그리고 黑七九 子의一二는 조호한點이어니와 白八○은 매우熟慮하야 庚의五에 두게한것가리 보이는대 내의생각으로는 白八○을 己의九에두어 白으로하야금 午의一○으로 應手케하두에 寅의一○에두어 中央大場의下面을 면構築하는것이 옳을줄안다 어째그러냐하면 黑이 寅의九로 侵入하면 그의先手가 保障될뿐아니라 白地를 破壞하는것이어 그右面으로 侵入할만한하지안코 그우에 黑寅의九、白丑의八、黑寅의九、白子의九、黑子의一○、白丑의 七의 酬應이 進行되면 中央線以下에서 十數目의 黑戶가 形成될 念慮가잇슴으로써이다 그리고 右面으로 黑이 侵入하는手順은黑이 先手를 빼앗수업는것을 注意할必要가잇다

黑八一乃至 白八六은 必然한酬應이어니와 黑八七이우에서 말한바와가티 寅의九에두어 地를 주리지안코 乙의六을둘렷다 大、七戶에지내지안는 細碁에다 다시先手를써바리고 白으로하야곰 마음대로中央大場下의面을 攜築함에 先手을 加하게 된것은 實로 아까운 일이다

白八八丙의六、및黑八九丙의五는 當然한 酬應이어니와 白九○은 우에서 말한바와가티 自己의九、黑의 午의 一○의 酬應을거처 寅의 一○에두는 것이조켓다

그러대 左邊下隅의 白地로 말하면 그左右에 黑勢가 벌려엿슴으로 黑에 巳의六七로 侵入하면 그는 隅角에서 生道를 求할수잇고 따라서 白軍은 地點을 損失할파하게 되活을 꾀함에도 매우힘이들것이다 그리고 黑은 그를利用하야그左右의黑地를 一層擴大하면서 堅固히構築할수잇는대 白이 左邊下隅에 注意되얏는것은 손을빼기緣限가 업는라시기마는黑은 몃번이나 이方面으로 下手할機會가잇스면서도 역시日의一七로 侵入하야가는 快手腕을 나타내지안코잇은 優勢로 自制한 保守性의 發作으로밧게 理解할수업다 詳細는 次回에서 말하겟다

本社獨占

國手爭覇譜 =(8)=

白 丁奎春

黑 權乘郁

(四目半込出)

○ 七六	丙의十二
● 七七	甲의九
○ 七八	丙의十四
● 七九	子의十二
○ 八○	庚의六
● 八一	己의六
○ 八二	己의七
● 八三	庚의五
○ 八四	辛의五
● 八五	戊의七
○ 八六	己의八
● 八七	乙의六
○ 八八	丙의六
● 八九	丙의五
○ 九○	丑의十

…充點…

● 乇 巳의四

● 罒 乙의十一

…粘…

○ 三 巳의四

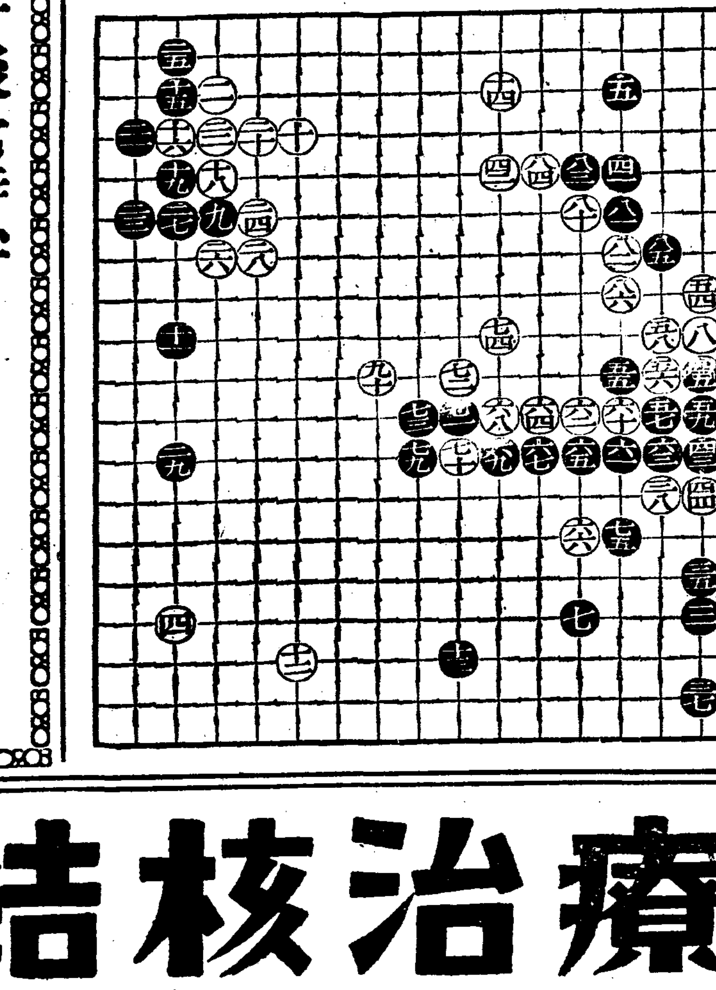

運動競技

蹴球合宿記

[illegible]主將 韋惠德

長期戰時下임에도 두週日間이나 오직蹴球日本의 質的向上을爲하야 大日本蹴球協會에서는關東、關西、朝鮮三地方에 選手四十二名을選拔하야 富士山下山中湖畔에서 指導員竹腰、平島、工藤 몃분의 指導下에 强化練習會를열엇다 이에參加하엿던나로써 只今所得한바 몃가지를추리 蹴球發展을위하야 多少도움이될가하여 簡單히 例를드러紹介하고저한다 먼저蹴球의 元祖英國에서 만히使用되고잇는『팀께임』에對하야 적으려하는데 이것은 胴基本練習의 一部分이면서 遊戲的으로 滋味잇게 練習하게되엿다 우리가흔히 축구를할때 變化이업는 固定한것을가지고 一年或은 몃해이고 그대로練習하는 現象을만히 볼수잇다고 生覺한다 어러한 單純한練習을 繼續한다고 何等進步가 잇다고 認識되지는 안치만 좀더 科學的으로 理論的 研究를 거듭하므로써 우리蹴球發展에 飛躍的効果를 所有할것이며 따라서 歐羅巴의 蹴球를리-드 하여나갈수 잇스리라고 밋는다 只今『팀께임』에 對하야 몃가지 例를드러보면

1、 먼저選手를組로나누어서 直經二十…三十척의 圓을그리고 한組가 圓內에드러가잇고 다른組들은 가튼圓周에 울짓고서 그밧게 서잇는다 볼을 차거나하여 圓內의사람을 맞히고 組가番가려 드리볼 [illegible] 使用하여도조흐며 그러면 動作이더빨리질수가잇다(될수잇는대로 볼을스럽하지말고 볼을노피 차지말어야한다)

2、라워-볼 四人의選手가組 十…十五碼의直經의 圓內에 세다 러뜨만드러세워잇는 三圈選手를防害한다 다른選手들은 그밧가튼 圓周에 울짓고서 서잇고 어것이攻擊側인데 圓內에잇는選手를가하여 넘머지게하는것이 目的이다 防禦者는 一定한 身體를使用할수 가잇다 攻擊者가 볼을 너머트럿을때는 모두 圓잇는대로 다른길로하여야된다 防禦者한테붓들리게될때는 넘엇는데까지 어버다주지 안으면안된다 그래서 배로드리가 防禦를하는데 캐임을 좀 速히 하게하려면 볼을 두個使用하는것이 조켓다。또는 選手全部가 攻擊하고 한사람만 防禦시키게 할수도잇다

3、워-킹 풋볼 한組六、七人 또는 八人으로할수가잇다。經鬪는 풋볼필드의 半分쯤이며 뛰는대신에 걸지안으면 안된다 어것은 제엽을 천천히 하면서 볼을 맷는사람에게 對해서 正確한 패스를하는데 必要하다 相對를 드리볼해서 넘기는 反面에 볼을 패스하므로써 잇다가 바른位置를 速히찻는데 効果가 엿다 高一뛰는데 對해서는 그 理點에서 푸리킥을차고 得點에서 그線에서부터 一米內에서

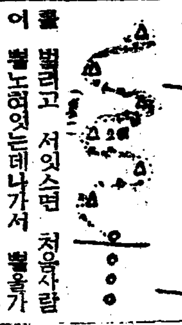

4、드리볼에 어것은 볼컨트롤하는데 効果가잇다 그림대로 볼을 두組로 나누어서 리레式으로 行한다 其一은 二回라고쓰엿는데 其二는 兩圈마 注意해서하고 其他는 一般蹴球規則과 同一하다 其他는 一般蹴球와 同一하다

…다음各位置의 特殊練習에對하야 要領만紹介하고 그치고저한다 1、드리볼쯧 2、센터스의處理 3、縱패스의處理 4、反對側으로의패스 5、터닝 6、뜨는볼의處理 其他

對陣

플라이級 洪應雋(立教) 金享中(朝拳)
밴탐級 崔明煥(日白) 金明鎬(朝拳)
페더-級 康仁錫(立教) 宋孝鎭(朝拳)
라이트級 文春成(專修) 成漢燮(朝拳)
웰터-級 李聖煥(早大) 朴鶴天(朝拳)

東京在學生拳鬪招聘戰

◇時日 八月五日午後七時半

◇場所 京城運動場特設링

主催 朝鮮拳鬪俱樂部 後援 朝鮮日報社

商標 千

고추가루

金千壽商店製粉部 釜山府草梁町

電話園二一八二番 一三八二番 振替釜山一五三五番

時價表請求하시면 送呈하겟슴니다

結核治療

新注射劑 チオザルコール「萬有」

지오사루코-루

本劑는구아야코-ㄹ수루폰酸가리를主成分으로하고 사리치-루酸소-다 푸롬카루슘 葡萄糖等을配伍하고(皮下用은 비타민B를含有함) 구아야코-ㄹ劑의注射에依直한接作用과配伍藥의 解熱 祛痰 鎭咳 食慾亢進等의 各作用과아울러 結核 肋腹膜炎治療上의完璧을期하엿슴。

靜脈用	皮下用		
20c.c.	1.0c.c.	2.0c.c.	5.0c.c.
五管入	十管入	十管入	五管入
五十管入	五十管入	五十管入	五十管入

名稱이비슷한類似品잇슴 チオザルコール【萬有】에注意하주십시오

Banyu

發賣元 萬有製藥株式會社 東京市日本橋區本町三丁目 京城府本町二丁目百番地 奉天大和區加茂町十五番地

MPM 엠푸라

營業者ニ限リカタログ進呈

白金代

メタプムエ 지라

地金ト製品ノ卸

純白金と變らぬ

釜山幸町二ノ五四 岩崎商店

電話長一五一番・振替釜山一六八七番

國民靴大特價八圓五十錢

舶來品代用總革靴

多年의努力으로 舶來品代用에完成을得한 今日 이는오로지 過去의 江湖諸位의 愛護하여주신 結晶으로 몃살고 滿天下에 大宣傳하기爲하여 特製國民靴로 命名하고 大廉價¥8.50에 此期限一 漏의恨이업시 提供하오니 勿失此期하시고 一次愛用하시라

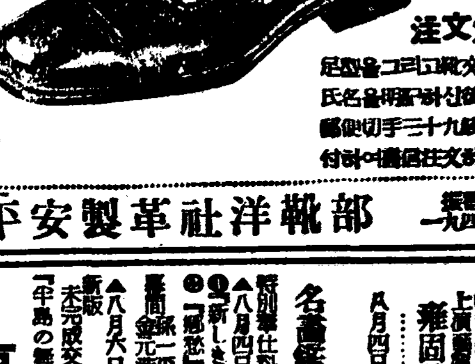

國民靴 二二號

注文方法 足型을그리고 註文數와住所 氏名을明記하신後送料三十錢을 郵便切手三十九錢을必히 付하야書留로注文하십시오

型錄請求次第無代進呈

平壤府東大院里 私書函十八號 平安製革社洋靴部 振替京城 一九四三五番

樂劇團 桃源鏡 中央大公演

八月一日부터 晝夜二回 晝一時 夜七時半

涼味百%의大娘子劇樂來?

○李彩作 무지칼코매디- 노래、춤、歌劇、音樂의混合공연

○洪開明構成 바라에티- 1、金色의 꿈 8景 2、月夜曲 8景

○李瑞求作 新婚광자騷動 1景

喜歌劇 靑春호텔 總動員

靑春은을멜에서 이러난 로맨-스 現代와 古代의 中間에處한靑春男女의苦悶을 明朗한解決하는輕快한코메디-모어한作品

次週豫告 1、喜歌劇 사랑은아도사랑 五景 2、바라에티- 十六景 3、李瑞求作喜歌劇結婚大平記 五景

國成社 光化門二四九三番

黃金座 日活

七月三十一日マデ 八月一日ヨリ

日活 極樂武勇傳		1·50	6·30
朝日 京日ニュース		3·10	7·40
日活 あなたと呼べば	11·00	3·20	7·50
パ 社ニュース	12·10	4·30	9·00
ワーナ 海行かば	12·20	4·40	9·10

大人30錢小人20錢午前中入場者20錢均一

若草劇

八月一日より七日まで

大朝ユニース	7·00	3·55	12·55
或る父の横顏	7·10	4·05	1·05
大毎ユニース	8·30	5·10	2·15
母の臉	8·40	5·20	2·25

(二)コロムビアアンナ映畵ガールナーラブ 子役出演アイトンプ主演映畵 早朝割引 十錢均一で御覽下さいます

一均十錢 五○七ノ一

不老長壽 强精回春 更少年藥

百補丸

京城堅志洞 平和堂 一劑十円

東洋劇場

名畵鑑賞大會 於府民館 八月四日早朝四日間 雍固執 (全四幕)

特別大興行 [illegible]

『雪恋草』 [illegible]